

RELATÓRIO & CONTAS

2010



CASA DO PESSOAL

HOSPITAL PADRE AMÉRICO - VALE DO SOUSA

ÍNDICE

1. Mensagem do Presidente da Direcção
2. Breve Apresentação
3. Órgãos Sociais
4. Sumário Executivo
5. Actividade Global em 2010
 - 5.1 Opções Estratégicas
 - 5.2 Principais Acções e Investimentos
6. Desenvolvimento Estratégico e Actividades para 2011
7. Proposta de Aplicação de Resultados
8. Análise Económica e Financeira
9. Declaração de Gestão
10. Anexos
 - 10.1 Balanço
 - 10.2 Demonstração de Resultados

1. Mensagem do Presidente da Direcção

O Relatório e Contas de Actividades desenvolvidas em 2010 na Casa do Pessoal do Hospital Padre Américo - Vale do Sousa, não pretende apenas servir para dar cumprimento a uma formalidade legal e estatutária, mas antes ser um instrumento de análise qualitativa e quantitativa dos resultados alcançados, neste ciclo anual de gestão, permitindo em articulação com os associados, *avaliar* o cumprimento de tarefas delineadas.

Há muito que uma das nossas prioridades tem sido a de levar a todos os associados os eventos organizados tentando, por essa via, aproximar a Associação dos seus membros. Nesse sentido, as reuniões magnas da Assembleia Geral constituem um elo de ligação entre os órgãos sociais e os associados, meio de debate e análise à realidade, anseios e desafios da Casa do Pessoal.

Pretendeu-se contextualizar os vários projectos em curso, enumerando algumas das actividades desenvolvidas, os progressos verificados e os resultados já obtidos.

O acto de prestar contas constitui a nobre função estatutária de divulgação dos resultados de um exercício, merecendo a apreciação, interesse e votação dos elementos que dão “vida e saúde” à Associação – os associados. Para quem lidera com espírito de “sacrifício”, dedicação e no desempenho de uma causa na qual acredita, prestar contas deixa de ser um dever e obrigação, para se transformar em oportunidade de explicar aos interessados a forma como foram geridos os interesses da Casa do Pessoal.

Penafiel, 15 de Março de 2011

João Azeredo Lobo

2. Breve Apresentação

A Casa do Pessoal do Hospital Padre Américo – Vale do Sousa, pessoa colectiva n.º 501705813, com sede no lugar do Tapadinho, freguesia de Guilhufe, concelho de Penafiel, é uma associação sem fins lucrativos, criada no âmbito dos seus associados com autonomia administrativa e financeira.

Iniciou as suas actividades no Centro Hospitalar Vale do Sousa, englobando as unidades de Penafiel e Paredes, possuindo durante duas décadas a sede social nesta última. Com a edificação do novo hospital, actualmente desenvolve a actividade na Unidade Padre Américo, do Centro Hospitalar do Tâmega e Sousa, E.P.E.

De acordo com o Regulamento Interno aprovado (art. 4, Cap. I), a Casa do Pessoal do Hospital Padre Américo – Vale do Sousa, associação, tem por objectivos centrais o proporcionar aos seus associados benefício de ordem social, cultural e recreativa, entre outros a:

- i) Fomentar e manter laços de solidariedade entre os seus membros;
- ii) Organizar a Festa de Natal destinada aos filhos dos seus associados;
- iii) Promover a realização de conferências de interesse cultural, científico e técnico;
- iv) Garantir o funcionamento do bar a funcionar no seu âmbito para fornecimento de serviços de cafetaria aos associados;
- v) Constituir os meios necessários para a assistência materno-infantil e pré-escolar aos filhos dos associados.

Podem ser associados da Casa do Pessoal todos os colaboradores do CHTS, E.P.E. que estejam ou não na efectividade de serviço. São admitidos sob a forma de associados nas categorias de Efectivos, Mérito ou Honorários. Em 31 de Dezembro último, encontravam-se inscritos 670 associados pagantes sob valor de quotização em € 1,50.

Nos termos estatutários, a Direcção da Casa do Pessoal do Hospital Padre Américo – Vale do Sousa, apresenta à Assembleia Geral o RELATÓRIO DE GESTÃO E CONTAS referente ao exercício de 2010.

3. Órgãos Sociais

Em acto público de Tomada de Posse em 11 de Maio de 2009, são membros dos Órgãos Sociais da Casa do Pessoal do Hospital Padre Américo – Vale do Sousa, biénio 2009/2010:

Assembleia-Geral

Presidente: Carlos Patrício
Vice-presidente: Carlos Sousa
Secretário: Maria Conceição Gonçalves
Suplente: Joaquim Óscar Santos
Suplente: Nuno Cobanco
Suplente: Daniel Jorge Teixeira

Direcção

Presidente: João Manuel Amorim de Azeredo Lobo
Vice-presidente: Maria da Luz Fernandes Cardeal Pereira
Vice-presidente: Ana Paula Branco
Vogal: José António Ribeiro
Vogal: Fernando Celestino Vieira da Rocha
Suplente: Ana Micaela Bento Couto
Suplente: Maria Henriqueta Vilas Boas
Suplente: José Manuel Barbosa Teixeira
Suplente: Floriano António S. Cunha
Suplente: Verónica Inês S. Sousa

Conselho Fiscal

Presidente: Maria Júlia F. Rodrigues
Vogal: José Manuel Barbosa Oliveira
Vogal: Osvaldo Dias
Suplente: Maria Madalena Carvalho
Suplente: Isabel Moreira

4. Sumário Executivo

Durante o exercício de 2010, levaram-se a efeito a realização de diversas actividades dirigidas ao *universo* associado e livre acesso à Comunidade hospitalar.

No espaço “Galeria” decorreu o ciclo de exposições de pintura, permitindo o contacto com as artes e a procura na concretização de actividades culturais permanentes, dinamizada por artistas e pintores de renome nacional. À semelhança de outros anos, a Mostra de Doces e Compotas foi bastante atractiva, seja pelo meio associativo ou institucional.



Exposição de Dina de Sousa



Torneio Futsal “Clube HPA 2010”

As habituais mostras da Páscoa e de Natal, onde se expõe as “obras de arte” confeccionadas pelas “mãos de fada” de alguns funcionários e colaboradores, deslumbraram a curiosidade de quem as visitou.

Na vertente desportiva, o torneio de futsal mobilizou diversas formações ao Pavilhão Gimnodesportivo da Escola Secundária de Penafiel, enquanto o Parque de Feiras e Exposições de Penafiel “acolheu”, durante a época desportiva de ginástica, o Clube Gym HPA, filiado na Federação de Ginástica de Portugal.

Desejada pela “pequenada” e acompanhada pelos seus familiares, a “Festa de Natal” reuniu a “família”, permitindo o convívio e um programa adaptado à época festiva. Muito elogiado pela qualidade e condições proporcionadas, foram distribuídas 378 prendas aos filhos de associados.

5. Actividade Global em 2010

5.1 Opções Estratégicas

As opções estratégicas durante o exercício focaram-se em três vértices: actividade, projecto de edificação da sede e coesão do associativismo.



O primeiro vértice constituiu a substância que se pretende da acção a desenvolver. Numa lógica simples: melhorar e reforçar as actividades, conferindo-lhes um significado de regularidade.

No segundo vértice assume-se o compromisso de desenvolver sinergias para a edificação da sede social, tornando realidade a sua construção como suporte às actuais actividades e objectivo para a persuasão de novas valências sociais.

Por fim, e não menos importante - a coesão do associativismo, na nossa Associação. Não descurando as dificuldades na gestão dos tempos livres, continua a merecer reflexão e procura constante de parcerias internas e externas ao meio hospitalar.

5.2 Principais Acções e Investimentos

Entre as acções e investimentos decorrentes do exercício de 2010, momentos positivos de aproximação entre os associados e a comunidade, mereceram referência.



Janeiro

. Exposição colectiva de pintura

Intitulada “O Saboroso Descuido da Arte”, em colaboração com a Galeria Pedra d’Água, a exposição colectiva de pintura acolheu obras de Noronha da Costa, Júlio Resende, Jorge Curval, Paula Rego, José Rodrigues, Rita Pessanha, José de Guimarães, entre outros ilustres artistas nacionais.

Março

. Assembleia Magna

Nos termos estatutários e de acordo com o Regulamento Interno, o Senhor Presidente da Mesa da Assembleia Geral convocou todos os associados, para reunirem em Assembleia Geral Ordinária no dia 26 de Março, para apreciação e votação das contas relativas ao exercício do ano 2009 e outros assuntos de interesse para a associação.

Abril

. Viagem ao Alto Minho



Momentos únicos e de salutar convívio. Inserida nas comemorações do 29º aniversário, a Casa do Pessoal organizou para a comunidade uma viagem memorável no Alto Minho.

Pelo despertar da região do verde Minho, cuja paisagem pitoresca e alegre, fonte de vida e cheia de tradições, este evento rapidamente superou todas as expectativas, esgotando-se as inscrições em apenas alguns dias, sempre agradável para a Direcção e membros organizadores, na busca de momentos agradáveis e boa disposição.

Maio

. Mostra de Pintura com obras de Isabel Ribas e Dina de Sousa



“Rostos & Outros”, retrospectiva da artista amarantina Isabel Ribas, possibilitou a exposição de alguns dos seus recentes trabalhos de pintura. No mesmo espaço, expôs seguidamente a artista surrealista Dina de Sousa, natural de Moçambique.

Dirigida à comunidade hospitalar, a mostra de pintura esteve patente na Casa do Pessoal até finais do mês de Junho.

Junho

. Clube “Gym HPA”



Após a conclusão da época desportiva, os responsáveis pelo Clube “Gym HPA”, vertente de ginástica apoiada pela Casa do Pessoal, apresentaram o relatório da actividade desenvolvida, com destaque para as competições e troféus arrecadados.

Julho

. Organização do “Torneio de Futsal”



Envolvendo os diversos serviços e áreas hospitalares (nas modalidades masculino e feminino), a Casa do Pessoal organizou o Torneio de Futsal “Clube HPA 2010”.

Destacando o incansável esforço de colaboradores, atletas envolvidos e a logística necessária, o Pavilhão Gimnodesportivo da Escola Secundária de Penafiel recebeu até finais de Outubro esta saudável competição.

Agosto

. Exposição de Pintura com Kim Molinero

Intitulada "Impulsos Cromáticos", a Casa do Pessoal acolheu mais uma exposição de pintura. O artista plástico Kim Molinero, de Lisboa, foi o convidado para o encerramento do ciclo de exposições anual.

Setembro

. Análise sobre Construção da Sede da Casa do Pessoal

Em diversas reuniões de direcção, a análise e a situação em que se encontra o desbloqueamento do terreno para a construção da sede da Casa do Pessoal foi ponto de trabalho, bem como a constituição do dossier de trabalhos e área de projecto direccionados para a sua concretização.



Outubro

. Convívio do Pessoal à Serra da Estrela

Em mês de aniversário da Unidade Padre Américo e Centro Hospitalar, o núcleo de evento exteriores da Casa do Pessoal organizou, no dia 9 de Outubro de 2010, um convívio do pessoal tendo como cenário a imponente Serra da Estrela. Com passagem por Viseu, Lamego ou Vila Real, o repasto n “O Albertino” deliciou todos os participantes.

Durante este mês decorreu mais uma edição da actividade regular “Mostra de Doces e Compotas”.

Novembro

. Mostra de Natal

Desejando organizar o “Magusto de S. Martinho”, esta actividade foi cancelada face à insuficiência de inscrições. O mês terminou com mais uma edição da actividade regular “Mostra de Natal”.



Dezembro

. Festa e Ceia de Natal

Tradição, aguardada com ansiedade e expectativa, a Festa de Natal dirigida aos filhos, associados e comunidade da Casa do Pessoal decorreu na tarde de 11 de Dezembro. Com um brilhante e alusivo

programa, a festa prolongou-se em ambiente e espírito natalício, com algumas surpresas, divertimentos e acima de tudo... alegria.

Na noite de 17 de Dezembro, em colaboração com o Conselho de Administração do CHTS, E.P.E., decorreu a Ceia de Natal do Pessoal, com a participação de 500 colaboradores.

Acresce as inúmeras referências, propostas ou sugestões publicadas no blog “Clube HPA” in <http://clubehpa.blogs.sapo.pt>. Espaço de partilha e divulgação das actividades desenvolvidas pela Casa de Pessoal, além de registar e divulgar as actividades desenvolvidas, pretende criar um elo de ligação entre associados e a comunidade hospitalar.

Recursos Humanos

Não se registaram alterações.

Associativismo

Em 31 de Dezembro último, encontravam-se inscritos 670 associados pagantes sob valor de quotização em € 1,50 resultando como receitas para a Associação € 12.060,00, produto acrescido de regularizações por transferência provenientes do exercício anterior.

Durante o exercício verificaram-se 27 novas admissões, 11 pedidos de demissões de Associados, a pedido destes, acrescidas de 2 aposentações e 5 com licença s/ vencimento.

Protocolos

Às empresas e entidades que nos honraram com a sua dedicação, nomeadamente a Sidónia Reis, Sodexho, Nestlé, Ferrero, Penafiel Activa, E.M. e a Habitâmega, agradecemos a confiança depositada, que constituiu importante incentivo e compensação pelos esforços empreendidos por quantos trabalham para a Associação.

Agradecimentos

Aos Conselhos de Administração do Centro Hospitalar do Tâmega e Sousa, E.P.E., o agradecimento e, pelo reconhecimento como parceiro fundamental na vida do Centro Hospitalar, e por toda a colaboração prestada.

Aos elementos do secretariado dos Serviços, Sr. Martins Ribeiro e D.^a Maria Rosa Reis e demais que ao longo do exercício colaboraram na preparação das diversas actividades, com o objectivo de garantir mais e melhor condições, apresentamos os nossos agradecimentos.

É com grande satisfação que a Casa do Pessoal continua a poder contar com as entidades cujos apoios viabilizam e tornam possíveis alguns dos projectos em curso. Esta colaboração é, cada vez mais, indispensável para a prossecução dos objectivos delineados.

6. Desenvolvimento Estratégico e Actividades para 2011

Como referido, as opções estratégicas durante o exercício anterior mantêm-se para o ano de 2011. Com o esforço e dedicação, incluindo os órgãos sociais, associados e a comunidade hospitalar, o objectivo primórdio será consolidar e reforçar as actividades existentes, entre:

- i) Remodelação dos equipamentos de suporte ao funcionamento do Bar da Casa do Pessoal e respectivo concurso para concessão de exploração;
- ii) Garantia e promoção de serviços de reprografia do CHTS, E.P.E.;
- iii) Organização da Festa de Natal destinada aos filhos dos seus associados;
- iv) Colaboração na organização da Ceia de Natal dos colaboradores;
- v) Constituição de grupos de trabalhos direccionados para a edificação da “Sede Social da Associação”;
- vi) Realização de exposições de âmbito cultural;
- vii) Realização das Mostras da Páscoa e Natal;
- viii) Participação do Clube GymHPA em torneios e provas federativas;
- ix) Realização de Torneio de Futsal, 2ª edição;
- x) Realização de Torneio de Ténis de Mesa;
- xi) Contínua promoção do Associativismo.

O reforço das iniciativas de divulgação, no seguimento de estratégias de comunicação de proximidade com os associados e a comunidade, o lançamento/desenvolvimento de acções no campo da promoção de eventos e a apresentação do dossier para a edificação da “Sede Social da Associação”, serão apostas de programa para o próximo exercício.

7. Proposta de Aplicação de Resultados

Com base nos resultados apurados para o exercício de 2010, o resultado líquido do período foi de € 19.689,15.

Resultados Operacionais	€ 18.455,39
Resultados Financeiros	€ 1.221,26
Resultados Correntes	€ 19.676,65

exercício de 2009

Resultado líquido do período	€ 32.870,36
------------------------------	-------------

Considerando:

- o produto já aplicado nos exercícios anteriores em Reservas Legais,
- o desenvolvimento de actividades para o corrente exercício, nomeadamente na questão da remodelação dos equipamentos de suporte ao funcionamento do Bar da Casa do Pessoal,

A Direcção, sob proposta à Assembleia Geral, propõe que o resultado líquido do exercício, tenha a seguinte aplicação:

Reservas Livres	€ 15.751,32
Promoção do Associativismo (20%)	€ 3.937,83

8. Análise Económica e Financeira

Constituem receitas da Associação:

- i) O produto das cotas e jóias suportadas pelos membros associados;
- ii) Os resultados da cedência de exploração do “Bar da Casa do Pessoal”;
- iii) Donativos;
- iv) Juros das importâncias depositadas nas instituições bancárias;
- v) Outros resultados levados a efeito por sua iniciativa (mensalidades dos elementos inscritos no Clube GymHPA ou por cedência de instalações para a realização de eventos).

- Financiamento

A actividade da Associação, na base dos anteriores exercícios, encontra-se auto financiada, destacando-se como rendimentos as receitas provenientes da cedência de exploração do “Bar da Casa do Pessoal”, sujeito a concessão sob concurso e as quotas dos membros associados.

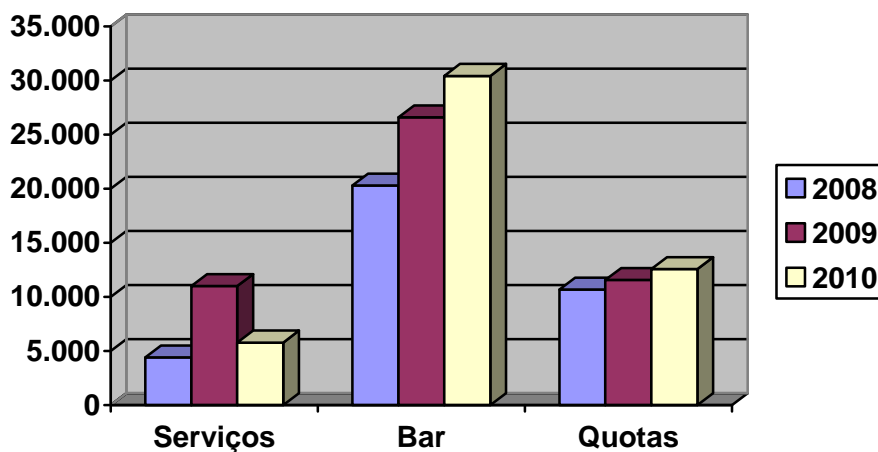

Rendimentos e Ganhos

	Ano 2010 (€)
Prestação de Serviços	5.795,00
Ced. Exploração do Bar	30.420,00
Donativos	358,04
Quotas de Associados	12.587,50

Inerentes ao desenvolvimento da actividade da Associação, na base dos anteriores exercícios, destacam-se como gastos os fornecimentos e serviços externos e a rubrica Outros Serviços, sobretudo no decorrer da realização da Ceia de Natal para os colaboradores do CHTS, E.P.E.

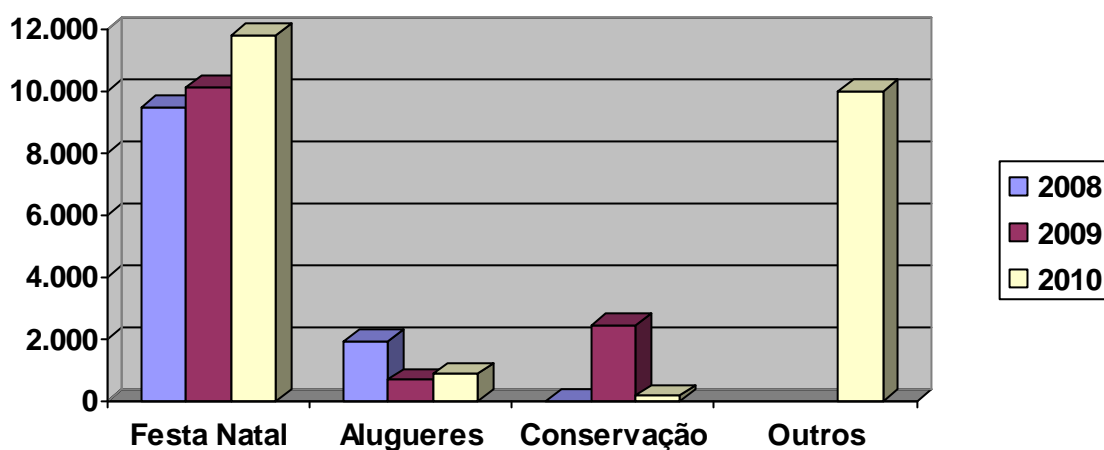

Gastos e Perdas

Principais rubricas "Fornecimento e Serviços Externos"

	Ano 2010 (€)
Material de escritório	212,85
Presentes "Festa de Natal"	6.969,38
Rendas e alugueres	875,00
Deslocações e estadas	2.261,20
Honorários	3.100,00
Conservação e reparação	170,40
Ferram. e Utensíl. Desgaste	379,09
Trabalhos Especializados	4.903,70
Outros Serviços: Ceia de Natal	10.000,00

- Capital e reservas

	Ano 2010 (€)
Capital	7.010,00
Reservas	
Reservas Legais	99.738,67
Outras	63.949,58

- Disponibilidades

A Casa do Pessoal, durante o exercício, realizou movimentos referentes a depósitos à ordem e a prazo, em ambas instituições bancárias: Banco Santander Totta (balcão Paredes) e Banco Espírito Santo (balcão CHTS Unidade Padre Américo).

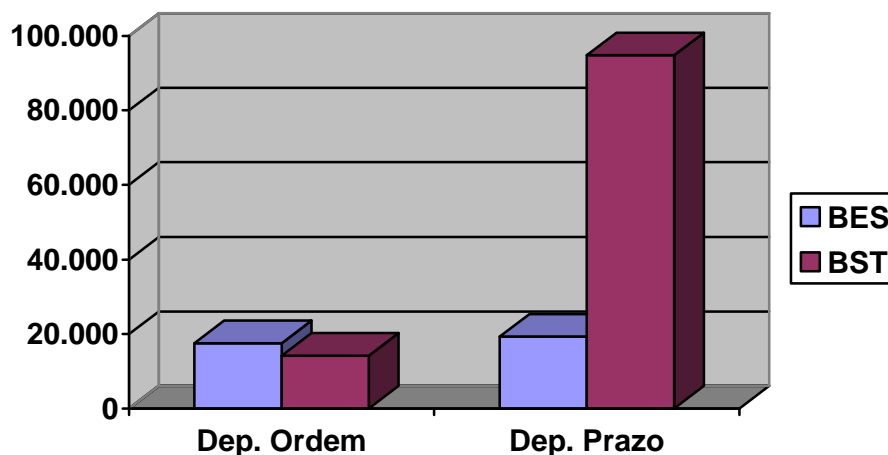

Disponibilidades

	Ano 2010 (€)
Caixa	2,18
Depósitos à Ordem	
Banco Santander Totta	14.177,82
Banco Espírito Santo	17.556,40
Depósitos a Prazo	
Banco Santander Totta	94.797,06
Banco Espírito Santo	19.303,95

9. Declaração de Gestão

“Perspectiva” Conceptual no SNC – Sistema de Normalização Contabilística

A Casa do Pessoal do Hospital Padre Américo – Vale do Sousa, pessoa colectiva n.º 501705813, com sede no lugar do Tapadinho, freguesia de Guilhufe, concelho de Penafiel, apresenta as primeiras demonstrações financeiras de acordo com as Normas Contabilísticas e de Relato Financeiro (NCRF).

Considerando,

a) não ultrapassar durante dois anos consecutivos os seguintes limites:

- i) total do balanço – 500.000 euros
- ii) total de Volume do Negócios – 500.000 euros
- iii) Média de trabalhadores empregados durante o exercício – 5

b) não estar sujeita a certificação legal de contas,

declara optar pela utilização da NCRF-ME (microentidade), com efeitos a partir de 1 de Janeiro de 2010.

A Direcção

10. Anexos

10.1 Balanço

10.2 Demonstração de Resultados